



**Urocheck Blood
Urine Reagent Strips
for Urinalysis
Detection of 1 parameter**

For rapid detection of Blood in human urine.
For *in vitro* diagnostic use only.

INTENDED USE

The Clarity Urinalysis Reagent Strips (Urine) are for the qualitative and semi-quantitative detection of one or more of the following analytes in urine: Ascorbic acid, Glucose, Bilirubin, Ketone (Acetoacetic acid), Specific Gravity, Blood, pH, Protein, Urobilinogen, Nitrite and Leukocytes. The Clarity Urinalysis Reagent Strips (Urine) are for single use in professional near-patient (point-of-care) and centralized laboratory locations. The strips are intended for use in screening at-risk patients to assist diagnosis in the following areas: kidney function, urinary tract infections, carbohydrate metabolism (e.g. diabetes mellitus), liver function, acid-base balance and urine concentration. The results can be used along with other diagnostic information to rule out certain disease states and to determine if microscopic analysis is needed. The Clarity Urinalysis Reagent Strips (Urine) can be read visually and on Clarity Urocheck Analyzers, and are intended for professional use only.

SUMMARY

Urine undergoes many changes during states of disease or body dysfunction before blood composition is altered to a significant extent. Urinalysis is a useful procedure as an indicator of health or disease, and as such, is a part of routine health screening. The Clarity Urinalysis Reagent Strips (Urine) can be used in general evaluation of health, and aids in the diagnosis and monitoring of metabolic or systemic diseases that affect kidney function, endocrine disorders and diseases or disorders of the urinary tract.^{1,2}

PRINCIPLE AND EXPECTED VALUES

Blood: This test is based on the peroxidase-like activity of hemoglobin which catalyzes the reaction of diisopropylbenzene dihydroperoxide and 3,3',5,5'-tetramethylbenzidine. The resulting color ranges from orange to green to dark blue. Any green spots or green color development on the reagent area within 60 seconds is significant and the urine specimen should be examined further. Blood is often, but not invariably, found in the urine of menstruating females. The significance of a trace reading varies among patients and clinical judgment is required in these specimens.

REAGENTS AND PERFORMANCE CHARACTERISTICS

Based on the dry weight at the time of impregnation, the concentrations given may vary within manufacturing tolerances. The following table below indicates read times and performance characteristics for each parameter.

Reagent	Read Time	Composition	Description
Blood (BLO)	60 seconds	3,3',5,5'-tetramethylbenzidine (TMB); diisopropylbenzene dihydroperoxide; buffer and non-reactive ingredients	Detects free hemoglobin as low as 0.018-0.060 mg/dL or 5-10 Ery/ μ L in urine specimens with ascorbic acid content of <50 mg/dL

The performance characteristics of the Clarity Urinalysis Reagent Strips (Urine) have been determined in both laboratory and clinical tests. Parameters of importance to the user are sensitivity, specificity, accuracy and precision. Generally, this test has been developed to be specific for the parameters to be measured with the exceptions of the interferences listed. Please refer to the Limitations section in this package insert.

Interpretation of visual results is dependent on several factors: the variability of color perception, the presence or absence of inhibitory factors, and the lighting conditions when the strip is read. Each color block on the chart corresponds to a range of analyte concentrations.

PRECAUTIONS

- For *in vitro* diagnostic use only. Do not use after the expiration date.
- The strip should remain in the closed canister until use.
- Do not touch the reagent areas of the strip.
- Discard any discolored strips that may have deteriorated.
- All specimens should be considered potentially hazardous and handled in the same manner as an infectious agent.
- The used strip should be discarded according to local regulations after testing.

STORAGE AND STABILITY

Store as packaged in the closed canister either at room temperature or refrigerated

(2-30°C). Keep out of direct sunlight. The strip is stable through the expiration date printed on the canister label. Do not remove the desiccant. Remove only enough strips for immediate use. Replace cap immediately and tightly. **DO NOT FREEZE.** Do not use beyond the expiration date.

Note: Once the canister has been opened, the remaining strips are stable for up to 3 months. Stability may be reduced in high humidity conditions.

SPECIMEN COLLECTION AND PREPARATION

A urine specimen must be collected in a clean and dry container and tested as soon as possible. Do not centrifuge. The use of urine preservatives is not recommended. If testing cannot be done within an hour after voiding, refrigerate the specimen immediately and let it return to room temperature before testing.

MATERIALS

Materials Provided

- Strips
- Package insert

Materials Required But Not Provided

- Specimen collection container
- Timer

DIRECTIONS FOR USE

Allow the strip, urine specimen, and/or controls to reach room temperature (15-30°C) prior to testing.

- Remove the strip from the closed canister and use it as soon as possible. Immediately close the canister tightly after removing the required number of strip(s). Completely immerse the reagent areas of the strip in fresh, well-mixed urine and immediately remove the strip to avoid dissolving the reagents. See illustration 1 below.
- While removing the strip from the urine, run the edge of the strip against the rim of the urine container to remove excess urine. Hold the strip in a horizontal position and bring the edge of the strip into contact with an absorbent material (e.g. a paper towel) to avoid mixing chemicals from adjacent reagent areas and/or soiling hands with urine. See illustration 2 below.
- Compare the reagent areas to the corresponding color blocks on the canister label at the specified times. Hold the strip close to the color blocks and match carefully. See illustration 3 below.

Note: Results may be read up to 2 minutes after the specified times.

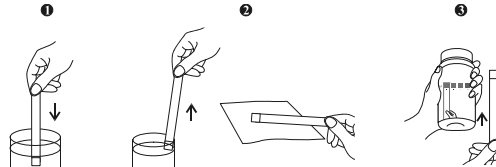

INTERPRETATION OF RESULTS

Results are obtained by direct comparison of the color blocks printed on the canister label. The color blocks represent nominal values; actual values will vary close to the nominal values. In the event of unexpected or questionable results, the following steps are recommended: confirm that the strips have been tested within the expiration date printed on the canister label, compare results with known positive and negative controls and repeat the test using a new strip. If problem persists, discontinue using the strip immediately and contact Diagnostic Test Group.

QUALITY CONTROL

For best results, performance of reagent strips should be confirmed by testing known positive and negative specimens/controls whenever a new canister is first opened, at the beginning of each new day of testing, test results seem inaccurate, or a new operator uses the analyzer if applicable. Each laboratory should establish its own goals for adequate standards of performance. It is highly recommended to use Clarity Urinalysis controls for quality control program.

LIMITATIONS

Note: As with all laboratory tests, diagnostic and therapeutic decisions should not be based on any single result or method and must be considered with other clinical information available to the physician.

The Clarity Urinalysis Reagent Strips (Urine) may be affected by substances that cause abnormal urine color such as drugs containing azo dyes (e.g. Pyridium®, Azo Gantrisin®, Azo Gantanol®), nitrofurantoin (Microdantin®, Furdantin®), and riboflavin.³ The color development on the test pad may be masked or a color reaction may be produced that could be interpreted as false results.

Blood: A uniform blue color indicates the presence of myoglobin, hemoglobin or hemolyzed erythrocytes.³ Scattered or compacted blue spots indicate intact erythrocytes. To enhance accuracy, separate color scales are provided for hemoglobin and for erythrocytes. Positive results with this test are often seen with urine from menstruating females. It has been reported that urine of high pH reduces sensitivity, while moderate to high concentration of ascorbic acid may inhibit color formation. Microbial peroxidase, associated with urinary tract infection, may cause a false positive reaction. The test is slightly more sensitive to free hemoglobin and myoglobin than to intact erythrocytes.

BIBLIOGRAPHY

- Free AH, Free HM. *Urinalysis, Critical Discipline of Clinical Science*. CRC Crit. Rev. Clin. Lab. Sci. 3(4): 481-531, 1972.
- Yoder J, Adams EC, Free, AH. *Simultaneous Screening for Urinary Occult Blood, Protein, Glucose, and pH*. Amer. J. Med Tech. 31:285, 1965.
- Henry JB, et al. *Clinical Diagnosis and Management by Laboratory Methods*, 20th Ed. Philadelphia. Saunders. 371-372, 375, 379, 382, 385, 2001.

CLIA Category: Waived

Manufactured for:
Diagnostic Test Group
Boca Raton, Florida USA 33431
Tel: 561-347-5760 Fax: 561-750-0432
Technical Support: 877-485-7877

EC REP
MDSS GmbH
Schiffgraben 41
30175 Hannover, Germany





Urocheck Blood

Pruebas Reactivas

para Urinálisis

Detección de 1 parámetro

Para la detección rápida de Sangre en orina humana.

Para diagnósticos *in vitro* únicamente.

USO INDICADO

Las Tiras Reactivas para Urinálisis Clarity (Orina) son para la detección cualitativa y semi-cuantitativa de uno o más de los siguientes analitos en orina: Ácido ascórbico, Glucosa, Bilirrubina, Cetona (Ácido acetacético), Gravedad Específica, Sangre, pH, Proteína, Urobilinogen, Nitrito y Leucocitos. Las Tiras Reactivas para Urinálisis Clarity (Orina) son para uso en locales profesionales cerca al paciente (punto de cuidado) y laboratorios centralizados. Las tiras son para el uso con pacientes bajo riesgo para asistir en diagnosticar en las siguientes áreas: función del riñón, infecciones de la zona urinaria, metabolismo de carbohidratos (e.g. diabetes mellitas), función hepática, balance basado en ácido y concentración de la orina. Los resultados pueden ser utilizados junto con otra información diagnóstica para eliminar ciertos estados de enfermedad y determinar si el análisis microscópico es necesario. Las tiras reactivas de Urinálisis Clarity (orina) se pueden leer visualmente y en los analizadores Urocheck de Clarity, y son para el uso profesional solamente.

RESUMEN

La orina sobrelleva muchos cambios durante periodos de enfermedad o disfunción corporal antes que la composición de la sangre sea alterada en una extensión significativa. El Urinálisis es un procedimiento útil como indicador de Salud o Enfermedad, y por lo tanto, es una parte de despistaje rutinario para la salud. Las tiras reactivas para Urinálisis Clarity (orina) pueden ser usadas para una evaluación general de la salud, y como ayuda en el diagnóstico y monitoreo de enfermedades metabólicas o sistémicas que afectan la función renal, desórdenes endocrínicos y enfermedades o desórdenes del tracto urinario.^{1,2}

PRINCIPIOS Y VALORES ESPERADOS

Sangre: La prueba se basa en una actividad-peroxidasa de hemoglobina que cataliza la reacción de dihidropéroxido del diisopropilbenzene y 3,3',5,5'-tetrametilbenzidina. Los rangos de colores resultantes van de naranja a verde a azul oscuro. Cualquier mancha verde o el desarrollo de un color verde en el área reactiva en 60 segundos es significativo y el espécimen de orina debe seguir siendo examinado. Sangre frecuentemente se puede encontrar, pero no invariablemente, mujeres cuando menstrúan. El significado de una lectura del rastro varía entre pacientes y la opinión clínica se requiere en estos especímenes.

REACTIVOS Y PERFORMANCE

Basado en el peso seco al tiempo de impregnación, las concentraciones dadas pueden variar entre tolerancias fabricadas. La siguiente tabla abajo marca tiempos y funcionamiento característicos de cada parámetro.

Reactivo	Tiempo de Lectura	Composición	Descripción
Sangre (BLO)	60 Segundos	3,3', 5,5'-tetrametilbenzidina (TMB); diisopropilbenzene dihidropéroxido; buffer e ingredientes no reactivos.	Detecta hemoglobina libre desde 0,018-0,060 mg/dl o 5-10 Ery/ μ l en especímenes de orina con, contenido de ácido ascórbico de <50 mg/dl.

Las características y funcionamiento de las Tiras Reactivas para Urinálisis Clarity (Orina) han sido determinadas en laboratorios y mediante exámenes clínicos. Para el usuario los parámetros de importancia son la sensibilidad, especificidad, exactitud y precisión. Generalmente, estas pruebas han sido desarrolladas para ser específicas para los parámetros ha ser medidos con las excepciones de interferencia que se mencionan. Favor lea la sección de "Limitaciones" en del folleto.

La interpretación visual de los resultados depende de diversos factores: La variabilidad de la percepción del color, la presencia o ausencia de factores de inhibición, y las condiciones de luz al leer la tira. Cada bloque de color en la tabla corresponde a un rango de concentración analítica.

PRECAUCIONES

- Para diagnósticos *in vitro* únicamente. No lo utilice después de la fecha de expiración.
- La tira debe permanecer en el tubo hasta el momento de utilizarla.
- No toque las áreas reactivas de la prueba.
- Descarte cualquier tira del tubo que se encuentre descolorida ya que puede estar deteriorada.
- Todos los especímenes deben considerarse potencialmente peligrosos y deben ser manipulados, como cualquier agente infeccioso.

- Las tiras utilizadas deben ser desechadas de acuerdo a las regulaciones locales después del examen.

ALMACENAMIENTO Y ESTABILIDAD

Almacene los tubos como vienen empacados ya sea a temperatura ambiente o refrigerados (2-30°C). Guárdelos fuera del alcance de la luz solar. La tira es estable hasta su fecha de expiración impresa en el rotulado del tubo. No remueva el desecante. Solo saque las tiras que se van a usar inmediatamente. Coloque inmediatamente y ajústela. **NO CONGELAR.** No utilice las tiras después de la fecha de expiración.

Nota: Una vez que el tubo ha sido abierto por primera vez, el resto de las tiras tendrán una estabilidad de tres meses. La estabilidad se puede ver reducida en condiciones de mucha humedad.

OBTENCION Y PREPARACIÓN DE LA MUESTRA

La muestra debe ser colectada en un recipiente limpio y seco y examinado lo antes posible. No centrifugue. No se recomienda usar preservativos para orina. Si la prueba no se puede hacer en el transcurso de una hora después de haber sido coleccionada, refrigere la muestra inmediatamente y permita que regrese a temperatura ambiente antes de examinarla.

MATERIALES

Materiales Suministrados

- Tiras
- Folleto

Materiales Requeridos no Suministrados

- Recipiente para coleccionar la muestra
- Cronómetro

INSTRUCCIONES DE USO

Permita que, La tira, muestra, y/o controles se encuentren a temperatura ambiente (15-30°C) antes de realizar la prueba.

1. Retire la tira del tubo cerrado y utilícela lo antes posible. De inmediato cierre el tubo ajustadamente una vez que haya retirado el número de tiras necesarias. Inmersa por completo el área reactiva de la tira en el recipiente conteniendo la orina fresca bien mezclada e inmediatamente saque la del recipiente para evitar que los reactivos se disuelvan. Vea figura 1 abajo.
 2. Al remover la tira de la orina, Corra el filo de la tira contra el borde del recipiente de la orina para desechar el exceso de orina. Sostenga la tira en una posición horizontal y contacte el filo de la tira con un material absorbente (ej. Toalla de papel) para evitar que los químicos se mezclen con reactivos de áreas adyacentes y/o se ensucien las manos con la orina. Vea la figura 2 abajo.
 3. Compare las áreas reactivas con la correspondiente tabla de colores que se encuentra en el rotulado del tubo en el tiempo especificado. Sostenga la tira cerca de la tabla de color y compare cuidadosamente. Vea figura 3 abajo.
- Nota: Los resultados se pueden leer hasta 2 minutos después del tiempo especificado.

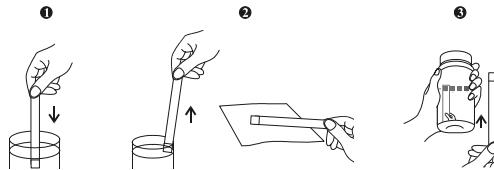

INTERPRETACIÓN DE LOS RESULTADOS

Los resultados se obtienen por comparación directa con la tabla de colores impresa en el rotulado del tubo. La tabla de colores representa valores nominales, los valores actuales variarán cercanamente a los valores nominales. En el caso de resultados inesperados o cuestionables, los siguientes pasos son recomendados: confirmar que las tiras han sido examinadas con la fecha de expiración vigente impresa en el rotulado, compare los resultados con controles positivos y negativos conocidos y repita la prueba atizando una nueva tira. Si el problema persiste, discontinúe el uso de las tiras inmediatamente y contacte a Diagnostic Test Group.

CONTROL DE CALIDAD

Para mejor resultados, el funcionamiento de las tiras reactivas debe ser confirmado probando especímenes/controles positivos y negativos siempre que un nuevo frasco se abra al principio de cada nuevo día de prueba, cuando los resultados de la prueba parezcan inexactos, o cuando un nuevo operador utilice el analizador. Cada Laboratorio debe establecer sus propias metas con adecuados patrones de desempeño. Es recomendado usar los controles de Urinálisis Clarity para el programa de control de calidad.

LIMITACIONES

Nota: Como con todas las pruebas de laboratorio, las decisiones diagnósticas y terapéuticas no se deben basar en un solo resultado o método y se deben considerar con otra información clínica disponible al médico.

Las Tiras Reactivas para Urinálisis Clarity (Orina) pueden ser afectadas por sustancias que causen cambios de color en la orina anormales como las drogas conteniendo tintes azo (e.g. Pyridium®, Azo Gantrisin®, Azo Gantanol®) nitrofurantoin (Microdantin®, Furadantin®), y riboflavina.³ El desarrollo de color en la almohadilla de prueba puede ser enmascarado o una reacción de color puede ser producida que se puede interpretar como resultados falsos.

Sangre: Un color azul uniforme es indicativo de la presencia de mioglobina, hemoglobina o eritrocitos hemolizados.³ Dispersos o compactos las manchas azules son indicativas de eritrocitos intactos. Para alcanzar una mayor exactitud, se proveen escalas separadas de colores para hemoglobina y eritrocitos. Los resultados positivos en esta prueba se encuentran frecuentemente en mujeres durante su periodo menstrual. Se ha informado que orina de pH alta reduce la sensibilidad, mientras que valores moderados o de alta concentración de ácido ascórbico inhibe la formación de color. La peroxidasa microbiana, asociada con con infección en el tracto urinario, puede causar un resultado falso positivo. La prueba es ligeramente más sensible en la detección de hemoglobina libre y mioglobina que para la detección de eritrocitos intactos.

BIBLIOGRAFIA

1. Free AH, Free HM. *Urinálisis, Critical Discipline of Clinical Science*. CRC Crit. Rev. Clin. Lab. Sci. 3(4): 481-531, 1972.
2. Yoder J, Adams EC, Free, AH. *Simultaneous Screening for Urinary Occult Blood, Protein, Glucose, and pH*. Amer. J. Med Tech. 31:285, 1965.
3. Henry JB, et al. *Clinical Diagnosis and Management by Laboratory Methods*, 20th Ed. Philadelphia. Saunders. 371-372, 375, 379, 382, 385, 2001.

Categoría CLIA: Aprobado

Elaborado Para:
Diagnostic Test Group
Boca Raton, Florida USA 33431
Tel: 561-347-5760 Fax: 561-750-0432
Soporte Técnico: 877-485-7877

EC REP
MDSS GmbH
Schiffgraben 41
30175 Hannover, Germany

